

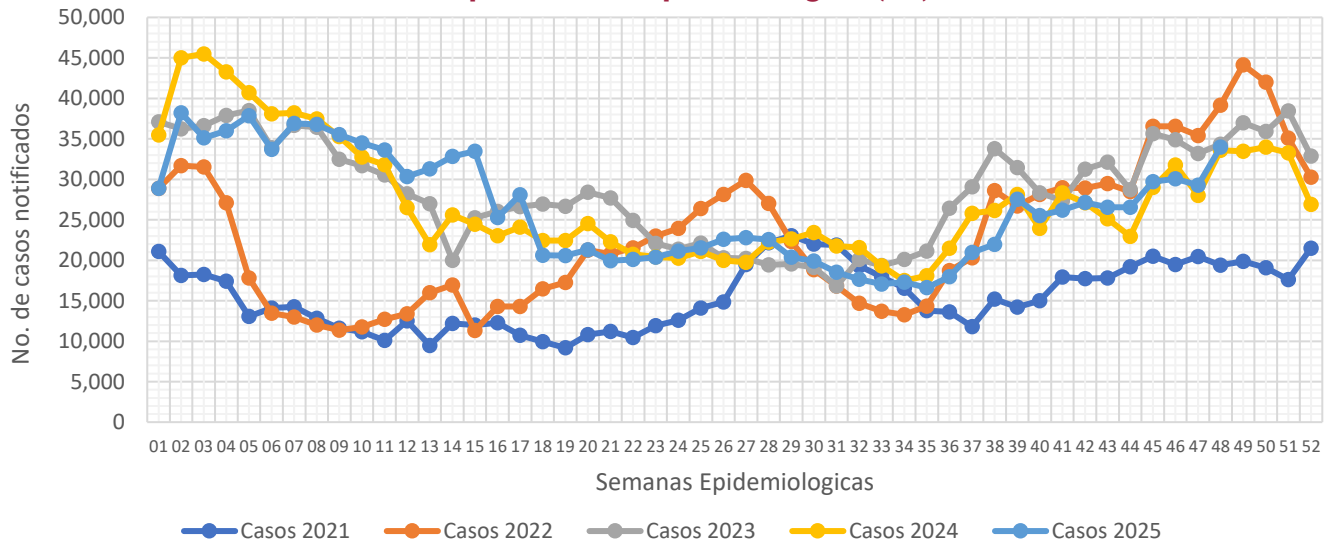

Informe Semanal de las Enfermedades Infecciosas del Aparato Respiratorio.

Gráfica 1.- Notificación de casos de Enfermedades Infecciosas del Aparato Respiratorio en la Ciudad de México, por semana epidemiológica (SE), del 2021 al 2025.



Fuente: Sistema Único Automatizado de la Vigilancia Epidemiológica (SUAVE/SSPCDMX) 2021-2025, con corte a la SE No. 48.

Al analizar la **Gráfica 1**, esta semana la notificación de IRA's registra un incremento en su notificación en relación a la semana pasada, en comparación con otros años, la notificación de este año se mantiene por debajo de lo notificado durante el 2021 y 2024. Al observar el canal endémico, esta semana se ubica en la zona de seguridad. (ver Gráfica)

Gráfica 2.- Canal endémico de las Enfermedades Infecciosas del Aparato Respiratorio en la Ciudad de México durante el 2025.

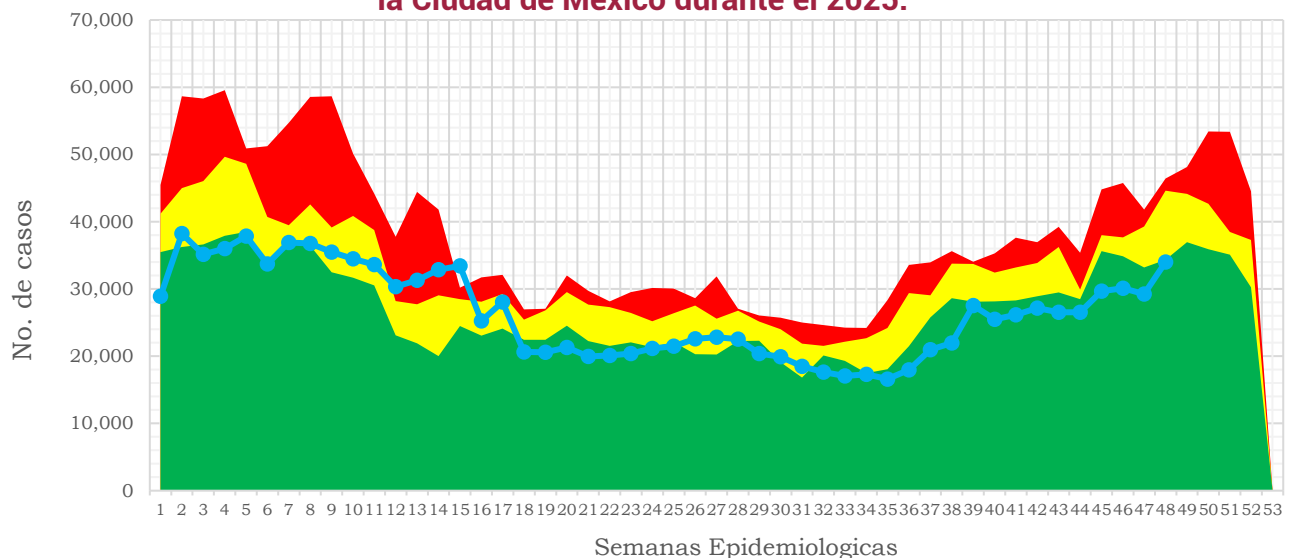

Fuente: Sistema Único Automatizado de la Vigilancia Epidemiológica (SUAVE/SSPCDMX) 2016-2025, no se consideraron años pandemia para el canal endémico.



Tabla 1.- Total de casos notificados de las Enfermedades Infecciosas del Aparato Respiratorio en la Ciudad de México, por padecimiento hasta la SE 48 del 2021 al 2025.

Padecimiento	2021	2022	2023	2024	2025
Faringitis y amigdalitis estreptocócicas(J02.0, J03.0)	1,696	2,911	5,524	8,543	8,560
Infecciones respiratorias agudas (J00-J06, J20, J21 EXCEPTO J02.0 Y J03.0)	687,371	1,015,354	1,293,338	1,241,301	1,210,648
Neumonías y bronconeumonías (J12-J18 EXCEPTO J18.2, J13 y J14)	27,396	13,479	16,356	17,887	19,932
Otitis media aguda (H65.0-H65.1)	15,779	20,765	27,896	32,279	32,269
Tuberculosis respiratoria (A15-A16)	2,333	429	817	849	1,133
Total general	734,575	1,052,938	1,343,931	1,300,859	1,272,542

Fuente: Sistema Único Automatizado de la Vigilancia Epidemiológica (SUAVE/SSPCDMX) 2021-2025.

En este grupo de diagnósticos se concentra la notificación de 6 padecimientos, sin embargo, para la realización de este informe no se consideró la notificación de COVID-19. En la 1era semana del 2025 se notificaron un total de **1,272,542** siendo las infecciones respiratorias agudas las que concentraron el mayor número de casos con **1,210,648** lo que representó el **95.14%** del total de casos notificados.

Gráfica 3.- Distribución de los casos de las Enfermedades Infecciosas del Aparato Respiratorio en la Ciudad de México por Institución Notificante durante el 2025.

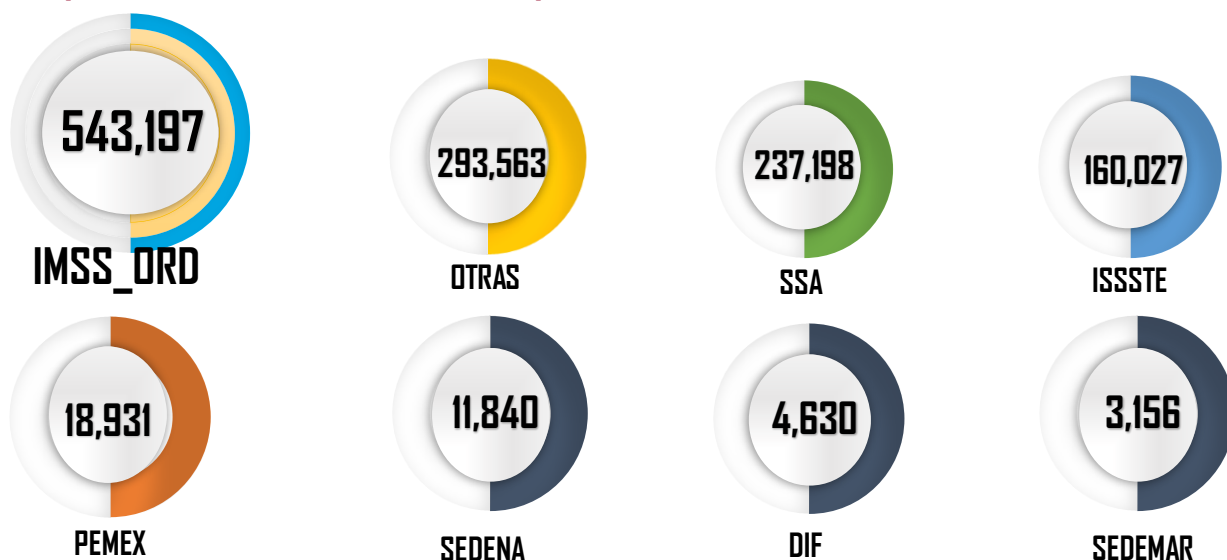

Fuente: Sistema Único Automatizado de la Vigilancia Epidemiológica (SUAVE/SSPCDMX) 2025 *Información preliminar.

En cuanto a su distribución por institución notificante en la **Gráfica 3** podemos ver que el IMSS Ordinario fue quien aportó el mayor número de casos con **543,197** seguida por Otras unidades y SSA con **293,563** y **237,198** casos respectivamente.



Gráfica 4.- Incidencia por grupo de edad y sexo de las Enfermedades Infecciosas del Aparato Respiratorio en la Ciudad de México durante el 2025.

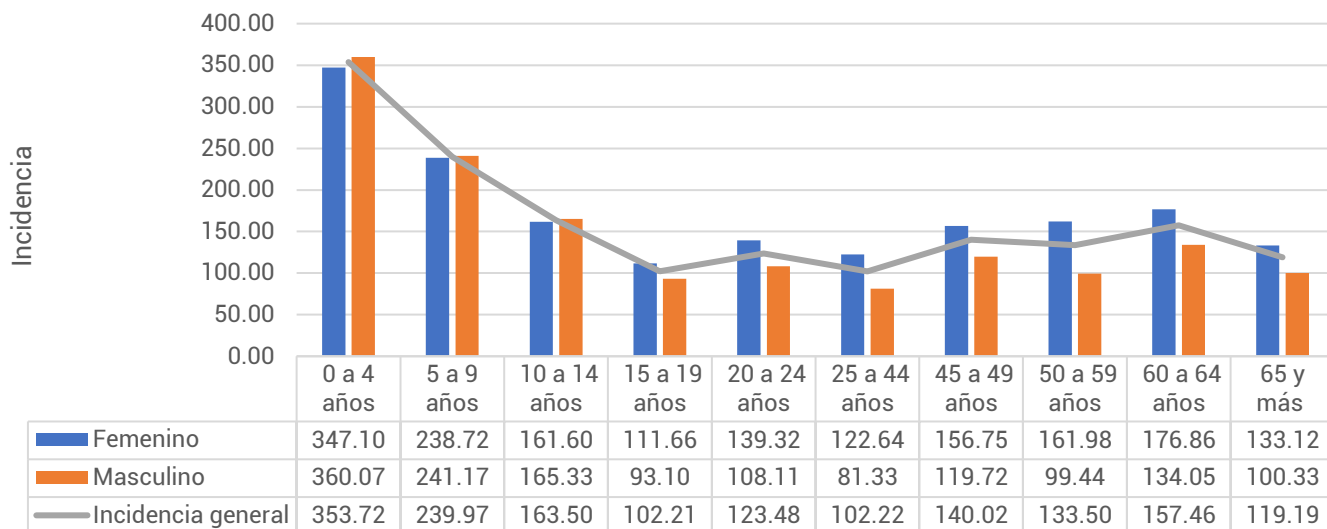

Fuente: Sistema Único Automatizado de la Vigilancia Epidemiológica (SUAVE/SSPCDMX) 2025, con corte a la SE 48

**Información preliminar, * Incidencia por 1,000 habitantes

En cuanto a los grupos de edad podemos ver que los más afectados son los menores de 9 años, registrando una mayor incidencia en el grupo de 0 a 4 años con un total de 353.72 casos por cada 1,000 niños de la CDMX. Respecto a las diferencias por sexo en los menores de 14 años los hombres registraron mayor incidencia, mientras que en los mayores de 15 años las mujeres son las más afectadas. (ver Gráfica 4)

Tabla 2.- Incidencia por Jurisdicción Sanitaria y sexo de las Enfermedades Infecciosas del Aparato Respiratorio en la Ciudad de México durante el 2025*.

Jurisdicción	Total		Femenino		Masculino	
	Casos	Incidencia	Casos	Incidencia	Casos	Incidencia
01 Gustavo A. Madero	225,242	195.95	129,029	216.98	96,213	173.41
02 Azcapotzalco	83,504	187.97	50,183	214.41	33,321	158.53
03 Iztacalco	65,411	163.70	36,611	175.03	28,800	151.26
04 Coyoacán	77,341	128.43	45,938	144.13	31,403	110.77
05 Álvaro Obregón	78,889	102.29	47,212	117.26	31,677	85.94
06 Magdalena Contreras	33,258	134.72	20,352	158.61	12,906	108.86
07 Cuajimalpa	30,626	135.22	17,244	147.35	13,382	122.26
08 Tlalpan	61,168	85.81	35,729	96.63	25,439	74.14
09 Iztapalapa	162,844	90.43	94,281	101.72	68,563	78.45
10 Xochimilco	37,837	85.49	14,047	62.66	23,790	108.94
11 Milpa Alta	15,185	95.25	9,141	113.20	6,044	76.82
12 Tláhuac	40,135	101.82	22,343	110.41	17,792	92.75
13 Miguel Hidalgo	60,200	144.81	34,134	154.59	26,066	133.73
14 Benito Juárez	112,060	252.00	65,634	277.29	46,426	223.22
15 Cuauhtémoc	119,422	222.99	69,408	249.60	50,014	194.25
16 Venustiano Carranza	69,420	158.59	42,011	181.43	27,409	132.93
Total	1,272,542	138.57	733,297	153.55	539,245	122.33

Fuente: Sistema Único Automatizado de la Vigilancia Epidemiológica (SUAVE/SSPCDMX) 2025, con corte a la SE 48

* Incidencia por 1,000 habitantes



En la **Tabla 2**, podemos ver que la incidencia general de las Enfermedades Infecciosas del Aparato Respiratorio fue de **138.57** casos por cada 1,000 habitantes de la CDMX, siendo las mujeres las más afectadas con una incidencia de **153.55** casos por cada 1,000 mujeres. En cuanto a su comportamiento por Jurisdicción Sanitaria encontramos que 7 de las 16 Jurisdicciones registraron incidencias por encima que la de la CDMX, siendo Benito Juárez la que registró la incidencia más alta con **252** casos por cada 1,000 habitantes.

Gráfica 5.- Incidencia general de las Enfermedades Infecciosas y Parasitarias del Aparato Digestivo en la Ciudad de México por Jurisdicción Sanitaria durante el 2025.

Jurisdicción	Total	
	Casos	Incidencia
01 Gustavo A. Madero	225,242	195.95
02 Azcapotzalco	83,504	187.97
03 Iztacalco	65,411	163.70
04 Coyoacán	77,341	128.43
05 Álvaro Obregón	78,889	102.29
06 Magdalena Contreras	33,258	134.72
07 Cuajimalpa	30,626	135.22
08 Tlalpan	61,168	85.81
09 Iztapalapa	162,844	90.43
10 Xochimilco	37,837	85.49
11 Milpa Alta	15,185	95.25
12 Tláhuac	40,135	101.82
13 Miguel Hidalgo	60,200	144.81
14 Benito Juárez	112,060	252.00
15 Cuauhtémoc	119,422	222.99
16 Venustiano Carranza	69,420	158.59
Total	1,272,542	138.57

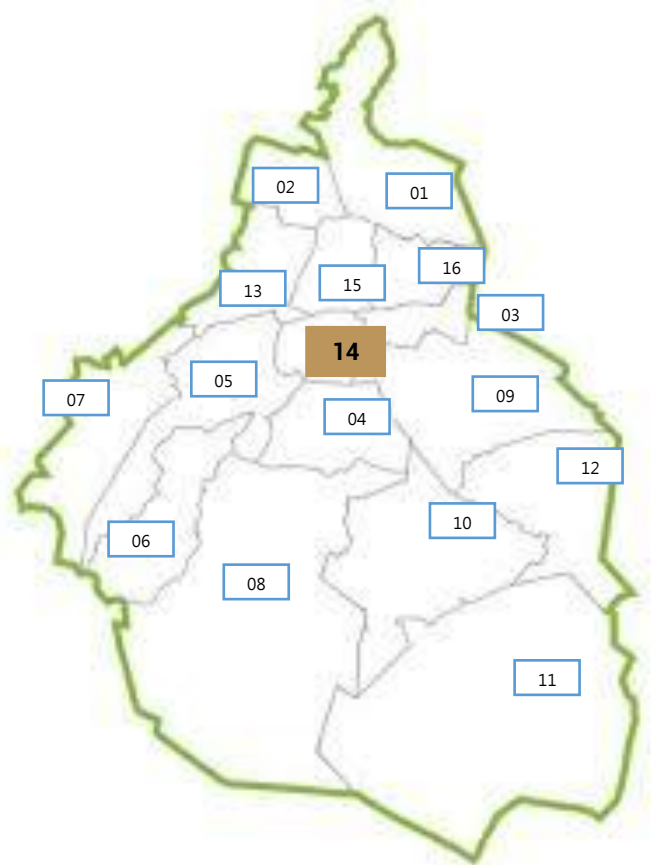

Fuente: Sistema Único Automatizado de la Vigilancia Epidemiológica (SUAVE/SSPCDMX) 2025, con corte a la SE 48.

* Incidencia por 1,000 habitantes

